التركمان يستنجدون بماما واشنطن.. والأخيرة تحاول ترويض انتصارات الفلوجة

العراق اليوم

AL iraq alyoum

تمت للعراق دائما و ابدا

صاحب الامتياز
رئيس التحرير
د. إسراء شاكر

رئيس التحرير التنفيذي
مسار عبد المحسن راضي

جريدة يومية عامة مستقلة
Www.iraqalyoum.net

الجريدة معتمدة لدى
نقابة الصحفيين برقم اعتماد 164

عدم نشر المقالات الخاصة بالصحيفة إلا بذكر المصدر

العراق اليوم ـ السنة الرابعة عشر | العدد (2604) الخميس 2016/ 6 / 2 | السعر (500) ديناراً (12 صفحة) | صدر العدد الاول بتاريخ 2003/ 4 /19

النفط تعلن عن ارتفاع الإيرادات المالية عن صادراتها لشهر أيار الماضي 2

ولد الشيخ: يجب تقديم تنازلات من أجل اليمن 5

الرواية تعكس انكسار النموذج العربي 7

البشر يتقاربون خلال أربع دقائق من التواصل بالعيون 12

القوات المُحررة للفلوجة تقرر سماع الضغوطات الإقليمية والدولية بأذن صمّاء

العراق اليوم/ خاص

بـات معلوماً ومفهوماً للجميع، بـأنّ كلّ مايخص العراق، يهمُ الدول الإقليمية والعالمية، حتى إذا عطست البلاد، فإنّ هنالك من يُحدد لها نوع المنديل. القـوات المشـتركة في عملية تحـرير الفلوجة، والتي عبّرت الرؤوس الكبار فيها في وقتٍ سابق، بأنّ التشكيلات العسكرية العراقية الرسمية والشعبية السائدة لها ـ الحشد الشعبي والعشائر، اصبحت تتصرفُ كجسدٍ واحد، وأنها قررت، غلق أذنيها حالياً عن سماع الرغبات الإقليمية والدولية. الرئيسُ النيابي لبدر وعضو لجنة الأمن والدفاع ـ قاسم الاعرجي، أكّد إنّ " معارك تحرير الفلوجة لن تتأثر بأيّة ضغوطات داخلية وخارجية، وأنها ستستمرُ حتى تحقيق النصر المؤزر". الرئيس البدري، أوحى في قادم حديثه، بأنّهُ ماعاد لـ الفلوجة، سوى زفّ بشائر النصر تقريباً : " إنّ معارك تحرير الفلوجة مستمرة بكلّ عزيمة، وسنزف بشرى النصر الحاسم على داعش الإرهابي بأذن الله". الأعرجي لمّح بعدها، لنّ هنالك رغبات خارجية، بأنّ تفريث القوات المشتركة في عملية التحرير: " إنّ الجميع مصمم على حسم المعركة، ولن تتأثر بأيّة ضغوطات مهما كان حجمها" ـ لكنهُ لم يذكر طبيعة هذهِ الضغوطات والجهات التي تقف وراءها. موقف أهالي الفلوجة مما يحصل، حضر في ختام حديث الرئيس البدري : " إنّ أهالي الفلوجة متحمسون بشكلٍ كبير للخلاص من هذهِ الجماعات الإرهابية، وهم مرحبون بالحشد الشعبي والأجهزة الامنية التي تعاملهم بكلّ إنسانية وأخوية".

واشنطن تقرأ الفاتحة على العراق: لقد أصبح إيرانياً!!

إعداد العراق اليوم

يبدو بأنّ المعنيين في واشنطن بأمور العراق، قد قرروا قراءة الفاتحة على " الهوية العراقية". علي خضيري ـ المستشار الخاص السابق بالسفارة الأمريكية في العراق، والذي كان أيضاً مستشاراً لأغلب القادة العسكريين الأمريكيين في العراق، واحدٌ من الذين فضّلوا الاستعداد لمراسم الدفن. الخضيري وحول الفلوجة ومايحصلُ فيها، قدّم هذهِ القراءة: " إن داعش، لن يصمد طويلاً في الفلوجة، أمام الأعداد الكبيرة للقوات العراقية، والقوات الغير نظامية الشيعية التي تقاتلُ إلى جانبه". خضيري، وجد كذلك، بأنّ إستراتيجية إيران هي وحدها من نجحت في العراق: "إن استراتيجية إيران في العراق نجحت". خضيري رسم من كلامهِ السابق هذهِ الصورة: " إنّ العراق كدولة، وهوية العراقية ضاعت" ـ على حد تعبيره. نُذكّر القارىء بأنّ هذهِ التصريحات الأمريكية، غالباً ماتخرج، عندما تخرج الأمور عن سيطرة واشنطن في مرحلةٍ ما، وبأنها رسالة الى اللاعبين الإقليميين المؤثرين في العراق، بأنّ لها السهم الأعلى في تسيير أمور البلاد السياسية، ووجهتها الأمنية والعسكرية، وبأنّ هذا التصريح يأتي متزامناً مع عودة الملف السوري الى التصعيد. السفير الايراني في العراق ـ حسن دنائي فر، نفى ما تداولتهُ بعض وسائل الإعلام الغربية وفي بعض الدول العربية بالمنطقة، والتي اتهمها بأنّها " مغرضة"، بعدما نشرت أخباراً وتقاريراً، حول دخول قوة مقاتلة إيرانية الى العراق. فر، حاول أن يُعلّب المسألة في صندوق العلاقات الرسمية بين بغداد وطهران: " لن نألو جهداً إن طلبت بغداد منها المساعدة في مُكافحة تنظيم داعش الإرهابي وماتبقى من عناصر البعث". فر وفي تصريحه المتلفز الذي تابعتهُ الصحيفة، غازل العراق الشعبي: " إنّ الشعب العراقي وبفضل إيمانه وغزارة قوّاته، قرر بإرادة شخصية منه دون مساعدة أيّة قوات أجنبية أن يُطهر كامل الأراضي العراقية من وجود داعش، وهو لديه جيل شاب وفير وشجاع، وغيور ومؤمن، جعلتهُ يستغني عن تواجد قوات برّية أو مقاتلة من خارج العراق"، ثمّ مضى السفير الإيراني، مسرعاً الى الميدان العسكري في الفلوجة: " إنّ الانتصارات المتحققة، وخاصة في عمليات تحرير الفلوجة، سيكونُ لها تأثيرات بنّاءة وإيجابية في تهدئة بعض المشاكل في الساحة العراقية الداخلية، وستكون لها تأثيرات مباشرة في الشؤون السياسية والاقتصادية في العراق". السفير الإيراني، عاد الى العلاقات بين البلدين، ليعدد ما يظنّها مناقباً ودليل اليد البيضاء لبلاده :" وقفنا ومنذ البداية إلى جانب الشعب العراقي والحكومة العراقية، وحسب الطلب الذي تقدمت به الحكومة العراقية، وبعد سقوط الموصل، دخلت إيران في مواضيع شتّى، منها التدريب والتنظيم الاستخباري للعراق، وقدّمت مساعدات قيّمة للقوات العراقية المقاتلة، كما أنها وفرت المعدات التي طلبتها الجمهورية العراقية من إيران، خلال العامين الماضيين، وأهمُها المهمات الاستشارية التي قام بها بعض المستشارين الإيرانيين للقوات المُسلّحة العراقية، ومنها قوات الجيش وقوات الحشد الشعبي". السفير فر، زعم أيضاً، بأنّ العلاقات مع العراق، عالية السقف رسمياً وشعبياً : " إنّ العلاقات الإيرانية العراقية على المستويين الرسمي والشعبي، باتت على مستوى من التعاون الواسع بين البلدين .. وفي شتى المجالات "، ليختار السفير موضوع المساعدات الكهربائية إن جاز لنا التعبير كمثال : " هنالك خط لتزويد العراق بالطاقة يتم حالياً من خلاله تزويد العراق بحجم ١٢٠٠ ميغاواط من الكهرباء، ما يُشكلُ جزءاً مهماً من الطاقة التي يستهلكُها العراق"، ضارباً بعدها مثالاً آخر ـ موضوع الزيارات الدينية، حيثُ نقرأ : " تمّ خلال العام الماضي، تبادل البلدين لأكثر من ٥ ملايين زائر، وكان الرقم بالمنصفة تقريباً، وفق عدد تأشيرات الدخول التي تمّ إصدارُها بين البلدين في مجال السياحة الدينية أو التداوي أو التجارة أو النشاط الجامعي والثقافي وغيره". السفير فر، أضفى على العراق، لقب ـ شريك اقتصادي : " إنّهُ الشريك الاقتصادي الثاني لإيران، وأن بغداد وطهران تعكفان على توسيع هذه العلاقات، ومن ضمنها إنشاء المعامل المشتركة داخل العراق من أجل الدفع بعجلة الإنتاج داخل العراق، عبر الاستثمارات الإيرانية الواسعة في العراق". السفير أشّر أيضاً، تطور مستوى العلاقات العلمية : " ٢٤ هنالك جامعة عراقية وإيرانية قد وقعت مذكرات تفاهم، وإن بلاده تستضيفُ حالياً أكثر من ١٢٠٠ طالب جامعي عراقي، لنيل شهادتيّ الدكتوراه والماجستير، والقليل لشهادة البكالوريوس.. كما إنّ هنالك برامجاً لتعزيز أواصر التعاون الجامعي والعلمي بين البلدين".

يضرب جبهة الإصلاح

زلزال بقوّة " عشرة" نوّاب

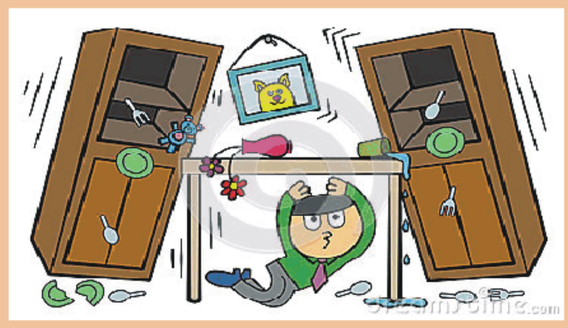

العراق اليوم/ بغداد

أمس الاربعاء، نشرت الصحيفة خبراً، حول حضور ١٠ نواب ممن باتت تُعرف بـ "جبهة الإصلاح" البرلمانية، لجلسة الثلاثاء النيابية، وبأنّ حضورهم كان من أجل دعم الحكومة العراقية والمؤسسة العراقية العسكرية في عمليات تحرير الفلوجة. هذا الحضور، وخوفاً ربّما من أن يؤشّر من خصوم الجبهة، بأنّهُ دليلٌ على انطلاق عملية انشقاقات في جسدها، دفعها لأن تنفي " وجود أي انشقاق أو انسحاب لعددٍ من اعضائها"، وذكر بيانٌ للجبهة، أمس الاربعاء، بأن لاتسمح بحصول مثل هذهِ الحالة العشرية ـ نسبة الى عدد النواب العشرة: " اجتمعت ليلة امس لمناقشة المستجدات السياسية على الساحة العراقية، مباركة الانتصارات الكبيرة في معارك تحرير الفلوجة، واتخذت قراراً بالاجماع أن لا تحضر أيّة جلسة من جلسات مجلس النواب، لحين صدور قرار المحكمة الاتحادية بشأن الطعن المُقدّم من الجبهة". البيان، حاول أيضاً أن يفسد بارود اتهامات قد توجّه لاحقاً للجبهة، حول مواقفها هذهِ، وبأنها ستستخدمُ دليلاً، أنها لاتهتمُ بأمور البلاد إلا عبر منظارها السياسي : " عدم الحضور يأتي ايماناً منها بعدم شرعية هيئة رئاسة المجلس السابقة، وجفافاً على دستورية العملية السياسية، وأن أي كلام عن انشقاق أو انسحاب في الجبهة، عار عن الصحة، وهو محاولة خاسرة، لتفتيت الجبهة والضغط على المحكمة الاتحادية". طبعاً البيان، أشّر لنا حالة طريفة تخص الجبهة، فهي من جذب تُعلن احترامها لما سيصدر عن المحكمة ومن جانبٍ آخر، تروج بأنّها واقعة تحت ضغوط: " نُطالب بعدم تدخل الكتل السياسية وبعض الدول من خلال سفاراتها، لتؤثر على قرار المحكمة الذي يفترض أن يكون عراقياً وعادلاً ولمصلحة الشعب العراقي". نُذكّر القارىء بأنّهُ كان من المقرر أن تنظر المحكمة الاتحادية في دعاوى الطعن بجلستيّ مجلس النواب في نيسان الماضي، لكنها أجّلت النظر بالدعاوى الى الثامن من الشهر المقبل.

السياسيون التركمان يطلبون من واشنطن لا من بغداد:

ياماما نريدُ وزارة وإلّا لن نصوّت على كابينة العبادي !؟

العراق اليوم/ بغداد

يبدو بأنّ أسنان الشروط العراقية التركمانية في تشكيل الكابينة الوزارية، قد سقطت أسنانُها اللبنية، وبدأت الدائمية بشق لحم الفم، لتحاول فرض رؤيتها على الحكومة العراقية الحالية. نائب رئيس الجبهة التركمانية العراقية والنائب عن محافظة كركوك ـ حسن توران، أعلن رسمياً هذا الموقف العراقي التركماني: " إنّ التركمان لن يصوتوا لأيّة كابينة وزارية، لا تضمُ وزيراً من أبناء المكوّن التركماني". جاء إعلانُ توران هذا، أثناء لقائهِ بـ ماثيو يوشل ـ مسؤول الشؤون السياسية في السفارة الامريكية في العاصمة بغداد. طبعاً، الزيارة كانت من جانب النائب حسن توران إلى السفارة الامريكية. توران، خصص لزيارته بياناً، بياناً، التقطناهُ أمس من شبكة النت، تحدث فيه عن الخطوط العريضة للأحاديث التي دارت مع يوشل: " لقد جرى في اللقاء حديث عن الوضع السياسي الراهن، والتحديات التي تواجهها العملية السياسية، ودور مجلس النواب". حصة الفلوجة من الحديث بحسب البيان، كانت : " تحدث الطرفان عن العمليات الجارية في الفلوجة، ومباركة القوات الأمنية التي تحرزُ تقدماً باتجاه تحريرها من دنس تنظيم داعش الإرهابي". الطرافة في البيان ـ تصور الصحيفة، بأنّ توران، فضّل أن ينقل الرسالة العراقية التركمانية حول الكابينة الوزارية الى بغداد في صندوق رسائل السفارة الأمريكية : " ابلغ النائب حسن توران المسؤول الأمريكي، إنّ المكوّن التركماني لن يصوّت على أيّة كابينة وزارية حكومية، يُقدّمها رئيس الوزراء العراقي، لاتضم وزيراً تركمانياً".

"جبهة الإصلاح " البرلمانية

تستعد للفرار من تبعات قرار المحكمة الاتحادية

العراق اليوم/ خاص

يبدو بأنّ ما تُعرف بـ "جبهة الإصلاح" البرلمانية، تخشى من أن تكون الحيثيات التي ستستندُ عليها المحكمة الاتحادية في إصدار قرار، حول شرعية الجلستين النيابتين السابقتين، ستميلُ كفتُها، صوب خصومها ـ اولئك الذين تُطلق عليه وصف الرئاسة المقالة غير الشرعية.

عضوة جبهة الإصلاح عن ائتلاف دولة القانون ـ رحاب العبودة، أشّرت لنا هذهِ المخاوف، رغم أنها عبّرت عن ذلك بطريقةٍ جانبية: " نُطالب باحترام استقلالية المحكمة الاتحادية، وعدم الضغط لتجيير قراراتها للطرف الآخر". النائبة العبودة، بررت عدم مشاركة الجبهة في الجلسات النيابية، بأنّهُ احتراماً للقضاء العراقي:" بيان الجبهة حول عدم المشاركة بالجلسات النيابية، لحين صدور قرار المحكمة الاتحادية، يأتي احتراماً لاستقلالية القضاء، وإيماناً من الجبهة، بأن أيّة جلسة، ترأسها هيئة الرئاسة المقالة غير دستورية". العبودة رفضت ترجمة ماقالتهُ في الفقرة السابقة، بأنّهُ دليلٌ على العرقلة السياسية، لتقدّم هذا التفسير:" انتظارنا لقرار المحكمة الاتحادية ليس معناه بأن جبهة الإصلاح تعرقل العملية السياسية، وإنّما معناه المحافظة على العملية السياسية ودستوريتها، والتي يسعى الطرف الآخر الى الابتعاد عنها بخطواته غير القانونية، وغير الدستورية". النائبة عادت بعدها الى موضوع الضغوط المفترضة على المحكمة الاتحادية، رغم إنّ الاتحادية بشحمها ولحمها القانوني، لم تؤشّر ولو مرّة على إنّ هنالك ضغوطاً تُمارسُ عليها: " نُطالب بعدم ممارسة الضغوط على المحكمة الاتحادية وقراراتها، لصالح الطرف الآخر ،والتي قد تؤدي الى الاضرار بالعملية السياسية، بل على الجميع اسناد القضاء، ليكون القرار عراقياً عادلاً مستقلاً". نُذكّر القارىء، بأنّ ما تُعرف بـ "جبهة الإصلاح" لتجمع النواب المعتصمين ،قررت عدم حضور جلسات البرلمان قبل إعلان القرار النهائي في دعاوى الطعن لدى المحكمة الاتحادية.

العمل : تسجيل أكثر من

650 ألف باحث عن العمل

متابعة/ العراق اليوم

أعلنت وزارة العمل والشؤون الاجتماعية تسجيل أكثر من ٦٥٠ باحث عن العمل من كلا الجنسين في بغداد والمحافظات للمدة من ٢/١/٢٠١٣ ولغاية ٣٠/٤/٢٠١٦. وقال المتحدث باسم وزارة العمل عمار منعم، إن" الوزارة سجلت (٦٥٧٥٤٨) باحثين عن عمل منهم (٥٧٢٣٢٤) من الذكور و(٨٥٢٢٤) من الإناث في بغداد والمحافظات للمدة من ٢/١/٢٠١٣ ولغاية ٣٠/٤/٢٠١٦ للذين حدثوا بياناتهم لسنوات سابقة من (٢٠٠٣ - "(٢٠١٢ .وأضاف، إن" عدد زيارات الاستقصاء للبحث عن الوظائف خلال شهر نيسان للعام ٢٠١٦ بلغ (٢٠٧) زيارات ميدانية للقطاعين الحكومي والخاص، إذ تم استحصال (١٥٥) فرصة عمل في القطاعين لغرض تعيين الباحثين عن العمل المسجلين في قاعدة بيانات الوزارة".وأشار إلى إن" الوزارة رشحت (٢٧٤) باحثا عن العمل لإشغال الوظائف التي تم رصدها وذلك بعد مطابقة مؤهلاتهم وتحقيق ملاءمتها لفرص العمل الواردة قبل إرسالهم إلى الجهة طالبة العمل" ، لافتا إلى" تعيين (٣٠) باحثا عن العمل (٢٥) منهم في القطاع العام وخمسة في القطاع الخاص".

التتمة ص ٢